paroisse Saint Joseph Georges
Eglise catholique - Diocèse de Nantes

Le messager

NOUVEAU NUMÉRO DE TÉLÉPHONE

juin 2019

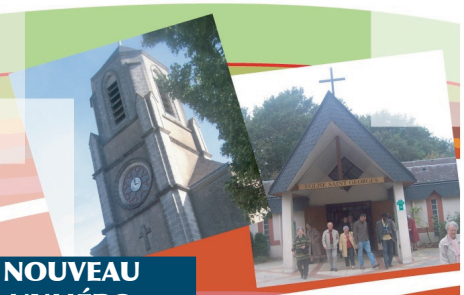

09 77 66 69 38
cure.stjo@orange.fr
http://paroisse-stjogeo-nantes.cef.fr

PENTECÔTE : AU DELÀ DE TOUTES FRONTIÉRES

Pâques est la plus grande fête de l'année liturgique mais la fête de Pentecôte n'est pas loin derrière. On peut même dire que la Pentecôte est comme la conclusion de Pâques mais le terme est mal choisi car Pâques ne se finit pas.

Le récit des Actes des apôtres que nous entendons le jour de la Pentecôte raconte de manière très suggestive le don de l'Esprit saint. Jésus ne vient plus au milieu d'eux mais un violent coup de vent secoue la maison et des langues de feu viennent sur chacun d'eux. Ces 2 images nous paraissent étranges mais pas pour les intéressés : dans l'Ancien Testament, le vent et le feu accompagnent souvent les manifestations de la présence de Dieu. Et les effets du don de l'Esprit saint sont mentionnés : les apôtres dépassent leur peur et sortent du lieu où ils étaient enfermés et ils se font comprendre malgré la difficulté de la langue. C'est parti, la bonne nouvelle se répandra à la vitesse du vent et du feu réunis, pas pour détruire mais pour une nouvelle alliance entre Dieu et les hommes. Avec cet événement commence le temps de l'Église, le temps des témoins. Si les disciples n'avaient pas dépassé leur peur, la bonne nouvelle ne serait pas arrivée jusqu'à nous.

Gardons-nous de penser que la Pentecôte est un évènement d'hier car c'est un évènement permanent. Jésus continue de prier son Père d'envoyer son Esprit sur l'Église et sur le monde. Un jour, un jeune qui se préparait à la confirmation a dit : « L'Esprit saint c'est Dieu en plein travail. » J'aime bien cette expression : Dieu en plein travail. Où donc cela ?

En chacun de nous déjà :

• Chaque fois qu'à l'image des disciples enfermés, nous ouvrons les verrous que nous avons placés dans nos vies personnelles pour assurer notre tranquillité, c'est l'Esprit saint qui nous donne d'avoir ce courage : il est à l'action. Pierre Claverie, évêque d'Oran écrivait : « Je laisserai ma porte ouverte pour laisser l'inattendu faire irruption dans mon jardin japonais où chaque pierre a sa place. C'est ainsi généralement que Dieu intervient. Si j'ai tout prévu, je ne lui laisse aucune chance de m'atteindre ! L'humilité c'est s'effacer en ouvrant la porte, c'est laisser entrer quelqu'un. »

• Chaque fois que nous regardons les différences des autres plus comme une richesse, une chance qu'une menace, il est à l'œuvre en nous une fois de plus. Pierre Claverie l'exprime ainsi : « Chacun a un point de vue sur les choses, un point de vue sur la vie, nous ne pouvons comprendre la réalité qu'ensemble. En niant l'autre, j'efface une partie de moi-même, une partie de la réalité à laquelle je ne peux plus accéder. Je me mutile. »

• Chaque fois que nous faisons tomber les préjugés que nous avons sur les autres pour aller à leur rencontre, persuadés que l'Esprit saint est déjà à l'œuvre en eux, eh bien, il est en action en nous aussi. Ce que Pierre Claverie exprime ainsi : « Nous sommes invités, avec force, à aborder tout homme, toute culture, toute religion avec « sympathie » dans le souci de connaitre et de comprendre pour discerner l'action de l'Esprit saint à l'œuvre dans leur histoire. Rechercher et rejoindre la vérité de l'autre tel qu'il se veut. »

Pierre Claverie dit encore ceci : « Le maitre mot de ma foi aujourd'hui est le dialogue. Non par tactique ou par opportunisme mais parce que le dialogue est constitutif de la relation de Dieu aux hommes et des hommes entre eux… Il n'y a pas de dialogue si nous croyons que nous sommes meilleurs que l'autre, plus forts que l'autre, plus saints, etc… La pauvreté est préalable à toute rencontre, à tout dialogue. Pour qu'il y ait dialogue et non superposition de deux monologues, tout doit commencer de part et d'autre par une question. »

Toutes ces réflexions, Pierre Claverie les a élaborées à partir de son contact régulier avec les croyants musulmans qu'il a fréquentés. Il me semble que ces réflexions sont tout à fait adaptables au dialogue que nous voulons avoir avec nos frères de l'église orthodoxe et de l'église évangélique.

Voulez-vous en faire l'expérience ? Venez au repas des voisins de ce dimanche 2 juin derrière l'église orthodoxe Saint-Basile. Vous serez étonnés par le respect mutuel qui y est vécu.

Pierre Lemaitre

calendrier

Mercredi 05/06 : 10h00, rencontre de l'équipe d'accompagnement des familles en deuil à Saint-Joseph.
Jeudi 06/06 : journée diocésaine des équipes S.E.M. (Service Évangélique des Malades) à Saint-Julien-de-Concelles.
Dimanche 09/06 : 10h30, messe à Saint-Georges et 1re communion pour 19 enfants. 10h00, célébration de confirmation des adultes du diocèse à la cathédrale. 11h00, messe à Saint-Joseph suivie de 5 baptêmes.
Jeudi 13/06 : 14h30, rencontre M.C.R. à Saint-Joseph. À 20h30, rencontre de l'E.A.P. à Saint-Joseph.
Samedi 15/06 : 14h00, 1re rencontre pour les confirmands 2020 à Sainte-Luce. À 19h00, dernière rencontre des confirmés 2019 (à Sainte-Luce).
Dimanche 16/06 : 11h00, messe des familles à Saint-Joseph, avec un baptême.
À partir de 12h30, T.O.P. (Table ouverte paroissiale) à la salle des Associations.
Mercredi 19/06 : 10h00, rencontre de l'équipe S.E.M. de l'E.H.P.A.D. à Saint-Georges. De 14h00 à 17h00, Festy-Caté chez les sœurs de Bethléem (Petit Port).
Samedi 22/06 : de 9h00 à 11h30, rencontre de formation des accompagnants jeunes-enfants sur le thème « Protection des mineurs », à Saint-Georges.
Dimanche 23/06 : 11h00, Temps de La Parole, à Saint-Joseph.
Samedi 29/06 : 20h00, concert de Chœur Métis à Saint-Georges.

COMMUNIQUÉS DIVERS

• MESSES DE L'ÉTÉ

Il y aura une **messe unique** à **10h30** pendant les deux mois de vacances.

Celles du mois de **juillet** se dérouleront à l'église **Saint-Georges** à partir du 7 juillet.

Les messes du mois d'**août**, y compris celle du 15 août, se dérouleront à **Saint-Joseph** jusqu'au 1er septembre compris.

• Le Père PEDRO à Nantes

Certains parmi nous ont entendu parler de l'action du père Pedro de Madagascar pour loger des familles en grande pauvreté. Il est de passage à Nantes et il donnera une conférence le jeudi 20 juin à 20h00 à l'église Notre-Dame-de-Toutes-Aides.

Bien d'autres associations plus modestes par leur taille mènent des actions remarquables à Madagascar : par exemple SOLIDEV44 est une association née à Nantes qui a mis au point une initiative de commerce équitable avec des femmes de marins pêcheurs dont les produits sont mis en vente sur les marchés de Noël ou sur la côte pendant l'été.

• Site Internet du diocèse

Il a changé d'adresse ; la nouvelle est :

diocese44.fr

FESTI-CATÉ

Tous les enfants catéchisés ainsi que les catéchistes sont invités au rassemblement paroissial mercredi 19 juin de 14h00 à 17h00 chez les sœurs de Bethléem (Petit-Port).

À l'occasion de la fin de l'année de catéchisme, il leur sera proposé un temps de réflexion et d'activités suivi par un moment festif.

Les sœurs de Bethléem présenteront aussi ce qu'elles font auprès des enfants qu'elles accueillent dans leur établissement.

Déjà nous pensons à la rentrée prochaine. Les enfants nés en 2011, baptisés ou non et désireux de suivre le parcours, sont invités à se faire connaître. Les inscriptions auront lieu début septembre.

SAINT-PHILBERT-DE-GRAND-LIEU

L'abbatiale de Saint-Philbert-de-Grand-Lieu fête ses 1200 ans. Des dépliants sont disponibles dans les églises.

TÉMOIGNAGE DE SARAH, BAPTISÉE À PÂQUES

C'est avec une grande joie que j'ai pu cette année, avec mes enfants, recevoir le sacrement du baptême qui va se poursuivre pour moi avec la confirmation.

J'ai pu combler ce manque qui avait besoin d'être assouvi depuis longtemps.

Ces temps de prière quotidiens nous aident à faire le point sur notre vie, à nous remettre en question et à toujours être guidés.

Lorsqu'on est baptisé on peut juste écouter notre cœur en priant et nous y trouvons beaucoup de réponses.

Je remercie toutes les personnes qui ont participé à cette veillée pascale et qui ont assisté à notre baptême.

Cela restera pour toujours gravé dans ma mémoire et celle de mes enfants.

APPEL AUX BONNES VOLONTÉS

Il y a un besoin :

- De volontaires pour l'équipe S.E.M. au service de l'E.H.P.A.D (qui va ouvrir à l'automne) ;
- De catéchistes pour la rentrée ;
- De lecteurs ;
- D'animateurs chant.

STAGE DES JEUNES MUSICIENS EN LITURGIE

(du samedi 6 au samedi 13 juillet 2019)

Le stage des Jeunes musiciens en Liturgie du diocèse de Nantes est organisé chaque été par l'Association Chant et Musique Liturgique (A.C.M.L.) et par le Service Diocésain de Pastorale Liturgique et Sacramentelle (S.D.P.L.S.). Il se déroulera cette année au Lycée de la Perverie de Nantes. Contribuant au dynamisme musical auprès des jeunes dans le diocèse, ce stage est un lieu de rencontres, de partage, de prière, de travail et de détente. Ce moment fort d'une semaine est l'occasion pour tous les jeunes musiciens de moins de 18 ans de développer leurs compétences musicales au service de la liturgie. Il reste encore quelques places !

Télécharger et remplir les deux documents : fiche de renseignement et fiche sanitaire de liaison.

Faites-vous connaître auprès de la paroisse !

Inscription en ligne sur :

https://www.weezevent.com/stage-des-jeunes-musiciens-en-liturgie-2019

COMPTE RENDU DE L'ASSEMBLÉE DES ACTEURS DE LA LITURGIE

Vous vous souvenez peut-être que vous aviez exprimé sur une feuille vos appréciations sur les messes des dimanches. Le soir de l'assemblée, nous sommes repartis de vos remarques puis il y a eu un 2e tour d'expression par les acteurs de la liturgie présents.

Qu'en est-il ressorti ? Tout d'abord beaucoup de points de satisfaction :

- La durée (1 h) est satisfaisante.
- L'ambiance est conviviale (On se sent attendus) et même familiale. Il y a des sourires.
- Les messes sont simples et priantes.
- Les chants sont dynamiques et joyeux, adaptés aux textes bibliques du jour et l'assemblée participe.
- La projection des paroles des chants facilite cette participation y compris de ceux parmi nous qui ne maitrisent pas tout à fait le français (étudiants originaires d'autres pays). Les illustrations sont appréciées.
- Les homélies sont jugées pas trop longues, explicatives et compréhensibles.
- La décoration florale est soignée.
- Bonne participation des jeunes du côté de la musique et des chants.

En entendant cela, nous avons envie de nous dire : c'est parfait, ne changeons rien. Eh bien non, nous avons trouvé des améliorations à apporter !

- L'accueil au début des messes : il est surtout assuré par les prêtres dans les 10 minutes qui précèdent. Pourquoi pas ? C'est l'occasion de prendre brièvement des nouvelles des uns et des autres. Mais ne serait-il pas souhaitable que 2 autres personnes s'investissent chaque dimanche dans ce rôle d'accueil ? Quand des visages nouveaux arrivent dans notre assemblée, il se peut qu'ils ne soient pas salués dans le flot des arrivées. Ils pourraient même être guidés pour le placement dans l'église surtout quand il s'agit de personnes avec un handicap. Ces personnes seraient très sensibles à un tel accueil et leur messe commencerait par un geste d'attention à leur égard.

Il revient à tous d'accueillir mais ces 2 personnes qui seraient identifiables par un badge « Accueil » pourraient accueillir même quand la messe est commencée. Vous comprenez que le bon accueil compte beaucoup pour revenir dans une église : alors ne ménageons pas nos efforts de ce côté-là. Ce qui est nécessaire : des volontaires parmi nous, beaucoup de naturel et peut être quelques consignes à nous donner avant de commencer. Ce point sera suivi par les membres de l'E.A.P.

- La lecture des textes bibliques du jour. Voilà un beau rôle : proclamer la Parole de Dieu à son peuple. Une parole qui vient de plus loin que nous et destinée à toute l'assemblée. On devine qu'on ne peut pas lire cette parole comme on en lirait une autre. Nécessité de la lire plusieurs fois avant, pour s'en imprégner et pour comprendre un minimum ce qu'on lit. Le ton peut être différent suivant le contenu de ce qui est dit (ce peut être un récit, une méditation, un encouragement, presque une prière parfois). Le nombre des lecteurs dans nos assemblées commence à baisser sérieusement au point que leur tour revient souvent. N'y aurait-il donc que peu de monde à savoir lire dans notre assemblée ? Je vous adresse un appel pressant à y réfléchir et à vous proposer comme lecteurs dès que possible. Dites-le à l'un des lecteurs actuels. Un calendrier est établi pour 3 mois mais les personnes prévues sur un dimanche sont prêtes à céder leur tour pour que des nouveaux puissent se lancer. Dès que nous aurons constitué un groupe plus étoffé, nous ferons des exercices pour nous entraîner car cela rassure beaucoup. Lire les intentions de la prière universelle peut être un bon moyen de s'essayer à la lecture mais là aussi, il est préférable de ne pas être sollicité au dernier moment donc faites-vous connaître.

- L'animation des chants. Voilà un beau rôle aussi. Le chant est la prière de tous. Aussi convient-il de rechercher la participation de tous le plus souvent possible. Cela suppose de ne pas lancer des chants non appris, de les apprendre puis de les chanter sur plusieurs dimanches pour qu'ils rentrent bien dans l'oreille. Les animateurs ont besoin de les connaître pour être à l'aise dans leur rôle. Le choix des chants est un point qui ne fait pas l'unanimité entre nous. Chacun a un style qu'il préfère. Acceptons une certaine diversité. Comme pour les lecteurs, il y a un besoin immédiat de nouveaux animateurs. Il ne s'agit pas de tout chanter devant l'assemblée mais de lancer le chant. Alors si vous aimez chanter, si vous chantez juste aussi, si vous pouvez arriver 10 minutes avant la messe, ayez la simplicité de vous faire connaitre auprès de Marie-Odile Séveno.

- Les homélies : celles des messes des familles sont un peu longues quand elles commencent par un mot adressé aux enfants. Il faut raccourcir la partie adressée aux adultes. Plusieurs aimeraient que des témoignages prennent place à ce moment-là, témoignages sollicités auprès de certains parmi nous qui sont investis dans un des services du frère. Bien sûr, cela doit être envisagé longtemps à l'avance pour avoir le temps de préparer ce témoignage.

- La création des diaporamas pour les chants demande de savoir saisir du texte et d'utiliser le logiciel Powerpoint. Cela se fait dans les jours d'avant la messe, avant le vendredi de préférence. Je crois que les membres du groupe actuel seraient très heureux que leur tour revienne moins souvent. Merci au passage à celles qui tiennent le rôle de planification des tours : cela sécurise tout le monde.

- Il faudrait aussi noter la distribution de la communion, la quête, la décoration florale, les enfants de chœur, le nettoyage de l'église régulièrement : rôles oubliés moins visibles mais bien nécessaires qui contribuent à se sentir bien dans une église et une célébration.

Pierre Lemaitre

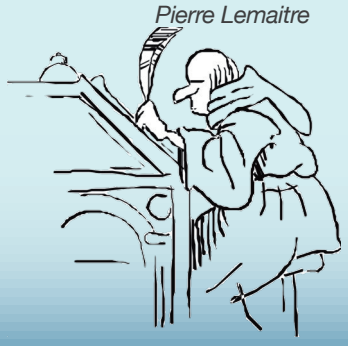

Mariage

Le 18 mai à Saint-Joseph :
Alice DAVID
et Tony MOREAU.

Sépultures

À Saint-Georges :
Pierre LABBÉ,
83 ans, le 02/05/2019.
Philippe SICHEL,
61 ans, le 03/05/2019.
André CADORET,
98 ans, le 27/05/2019.

VIENS À NOUS, ESPRIT-SAINT,
ET PÉNÈTRE DANS NOS CŒURS.
CONSOLE-NOUS
PAR TA PRÉSENCE,
NOUS QUI DÉPLORONS
NOTRE FAIBLESSE
ET FORTIFIE EN TOI
CEUX QUE TU VOIS DÉFAILLANTS.
ALLUME EN NOUS LE FEU
DE TON AMOUR.
QUE LA VÉRITÉ
SOIT DANS NOTRE BOUCHE,
LA LOUANGE
DANS NOTRE CŒUR,
L'HUMILITÉ VRAIE
DANS NOS RENONCEMENTS.

Intentions de messes

Saint-Joseph

Dimanche 2 juin, 11h00,
7e dimanche de Pâques.
Paul CLERTEAU.
Michel BOURGOUIN et famille.
Mercredi 5, 18h00, pour les défunts.
Jeudi 6, 11h30,
Raymond ROUSSIÉRE.

Dimanche 9, 11h00,
La Pentecôte.
Pour les défunts.
Mercredi 12, 18h00, pour les déf.
Jeudi 13, 11h30, pour les défunts.

Dimanche 16, 11h00,
La Sainte-Trinité.
Élie ROUSSEAU.
Édouard CORMERAIS.
Paulette BÉRANGER.
Mercredi 19, 18h00, pour les déf.
Jeudi 20, 11h30, pour les défunts.

Dimanche 23, 11h00,
Le Saint-Sacrement.
Pére Jean FAVREAU.
Michel BOURGOUIN et famille.
Mercredi 26, 18h00, pour les déf.
Jeudi 27, 11h30,
Raymond ROUSSIÉRE.

Dimanche 30, 11h00,
13e dimanche du temps ordinaire.
Famille PAYOUX-ESSEAU.

Saint-Georges

Dimanche 2 juin, 9h45,
7e dimanche de Pâques.
René LEBRETON, famille et amis.
Famille JOUNET. Philippe SICHEL.
En hommage à Vincent POTIRON, décédé le 28/04/2019 en Guadeloupe.
Gomes CUSTODIO et sa famille.
Mardi 4, 9h00, pour les défunts.
Vendredi 7, 9h00, pour les défunts.

Dimanche 9, 10h30,
La Pentecôte.
Joseph MARCHAND et sa famille.
Vincent POTIRON.
Mardi 11, 9h00, pour les défunts.
Vendredi 14, 9h00, pour les défunts.

Dimanche 16, 9h45,
La Sainte-Trinité.
Jean DELHOMMEAU et famille.
Claude ATHIMON et sa famille.
Pierre LABBÉ.
Armando LIMA MOREIRA.
Mardi 18, 9h00, pour les défunts.
Vendredi 21, 9h00, pour les défunts.

Dimanche 23, 9h45,
Le Saint-Sacrement.
Joseph MARCHAND et sa famille.
Mardi 25, 9h00, pour les défunts.
Vendredi 28, 9h00, pour les défunts.

Dimanche 30, 9h45,
13e dimanche du temps ordinaire.
Raymond ROUSSIÉRE.
Janine BONVALET.
Philippe SICHEL.

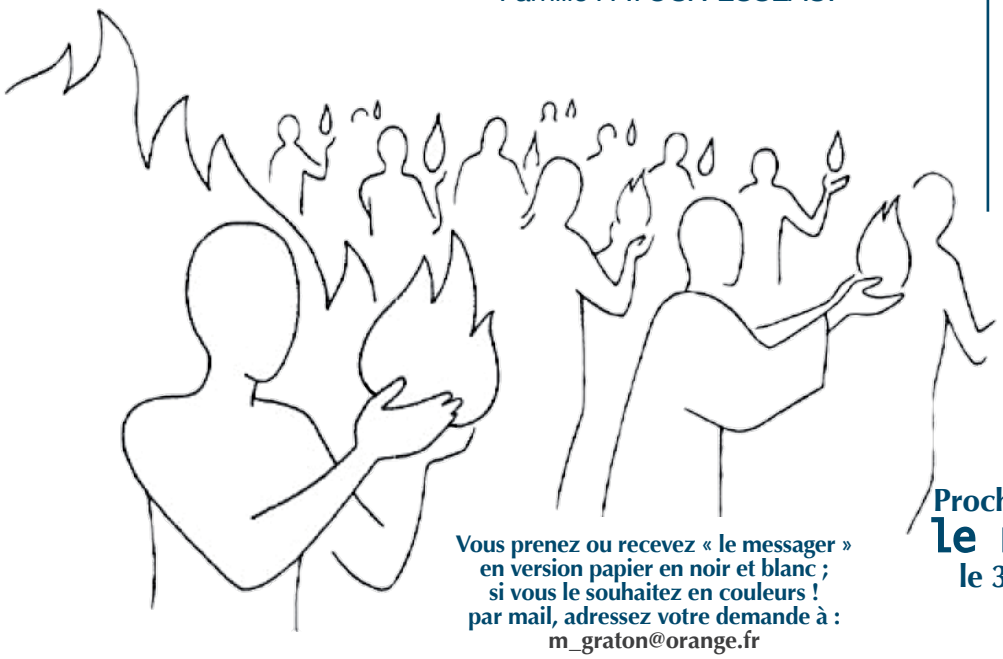

NOUVEAU NUMÉRO DE TÉLÉPHONE de la cure :
09 77 66 69 38

Vous prenez ou recevez « le messager » en version papier en noir et blanc ; si vous le souhaitez en couleurs ! par mail, adressez votre demande à : m_graton@orange.fr
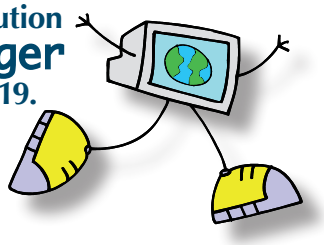
Prochaine parution **le messager** le 30 juin 2019.